



Le bulletin du Rieufret

n° 11
Janvier
2018

LES ACTUS DU VILLAGE

BRÈVES



1/11 Incroyable

Emma et Noa, deux jeunes joueurs du tennis Club du Rieufret, ont eu la chance de rentrer sur le court central à Bercy lors du Rolex Paris Masters en tenant la main de joueurs pros dont la légende Rafael NADAL !



ÉDITO DU MAIRE

Madame, Monsieur,

Cette nouvelle année 2018 s'ouvre sur des projets importants pour la commune et pour notre territoire. La Communauté de Communes à laquelle nous appartenons s'est agrandie et porte toujours plus de compétences. Il faut se tourner vers l'avenir et c'est le rôle de l'intercommunalité d'accompagner cette évolution. Nous sommes un territoire riche de ses atouts et il en reste encore qui ne demandent qu'à éclore.

De son côté, notre commune doit rester le maillon essentiel de la proximité. À travers son école et ses services, l'échelon communal reste le service public à taille humaine que nous devons défendre.

Ce sont bien les élus municipaux qui sont en « première ligne » pour répondre aux attentes locales et trouver des solutions lorsque des problèmes se posent. Ce n'est pas une tâche aisée. À la fin 2017, Annie Péré, a souhaité démissionner de son poste d'adjointe et rester conseillère municipale. Je veux donc ici la remercier pour son action durant cette première moitié de mandat et je sais pouvoir compter sur son engagement d'élue pour les trois années à venir. Notre équipe reste donc au complet et motivée pour porter de nouveaux projets sur les prochains mois.

Je vous souhaite une belle et heureuse année 2018 et je crois en cette nouvelle année et en notre avenir.

Marc Gauthier

Maire de Saint-Michel de Rieufret



11/11 Cérémonie du souvenir



23/11 CMJ honneur à nos élus

Élection de notre nouveau Conseil municipal des Jeunes : Noé, Alexis L., Thomas, Alexis M., Timéo

À LA UNE

VŒUX DU MAIRE

Le Maire et le Conseil municipal et le CMJ ont le plaisir de vous inviter à la cérémonie des vœux qui aura lieu le samedi 20 janvier 2018 à 11h à la salle polyvalente, en présence d'Hervé Gillé, conseiller départemental du canton.

REPAS DES AÎNÉS

Chaque année le CCAS de la commune organise le repas des aînés. Il aura lieu le dimanche 21 janvier à la salle polyvalente en présence de Monsieur le Maire et du Conseil municipal.

EXPO

À l'occasion des Vœux du Maire, exposition d'anciennes photographies du village.

2018 EN MUSIQUE

En février, Bestalariak, le chœur de la Maison basque de Bordeaux, pour une nouvelle soirée. En juillet, concert baroque dans le cadre du Festival de musique baroque en Graves. Pendant l'été, concert festif dans le cadre des Scènes d'été 33.



REAMENAGEMENT DE LA RD 117 (route de Cabanac)

La sécurisation de la voirie départementale s'impose et est envisagée de la façon suivante :

- Dans un premier temps, de manière provisoire par la réalisation d'une écluse sur la chaussée au droit de l'entrée de la garderie et du parking de la maison des associations.
- Dans un deuxième temps, une étude est lancée pour traiter de manière définitive l'aménagement et la sécurisation de cette voirie depuis l'entrée d'agglomération jusqu'à l'entrée de bourg, avec pour objectifs : améliorer la sécurité en ralentissant la vitesse, optimiser la gestion des flux, proposer une liaison douce sur le côté menant à l'école (cheminement piétons

idem RD115) et créer des places de stationnement à l'entrée du parc et en arrêt minute pour l'école.

Les axes proposés par la municipalité en concertation avec le CRD (Centre Routier Départemental) sont les suivants :

- Réalisation d'une chicane à l'entrée d'agglomération,
- Etude du marquage des carrefours, mise en place de plateaux ralentisseurs,
- Réalisation d'une écluse au droit de l'école avec possibilité de stationnement en arrêt minute,
- Réalisation d'un giratoire franchissable au centre du village devant la Mairie.

L'étude de ce projet après consultation a été confiée au bureau ingénierie et paysage BERCAT.

Extension de l'école : une salle multifonctions ouvre ses portes

L'école communale inaugure un nouvel équipement, sa salle multifonctionnelle qui accueille à la fois l'accueil périscolaire et les activités pour les tout-petits. Rencontre avec Mokhtaria Abeid, qui va l'utiliser pour l'accueil périscolaire et avec Milena Juge qui propose d'y réaliser des séances de babygym.



ACCUEIL PÉRISCOLAIRE

Etes vous satisfaite des nouveaux locaux de l'accueil périscolaire ?

Mokhtaria Abeid : Oui, ça devenait urgent. L'accueil périscolaire était devenu beaucoup trop petit. En été, les grands étaient souvent dans la cour de récréation donc ça allait encore ... Mais en hiver et les jours de pluie, on s'entassait dans un petit espace ce n'était vraiment plus adapté ni pour les enfants, ni pour nous.

Qu'attendez vous de ce nouvel équipement ?

M.A : C'est un lieu qui a été pensé pour les enfants avec des rangements, des toilettes intégrées et surtout la possibilité pour nous les adultes d'avoir toujours un oeil sur eux.



8 janvier : rentrée des classes et ouverture du nouvel accueil périscolaire



Milena Juge, trésorière et Jessica Neuville, présidente de l'association.

BABYGYM

Pourquoi lancer cette offre de Babygym ?

Milena Juge : Nous avons décidé de créer ce cours de babygym il y a maintenant deux ans, suite aux différents forums des associations que nous avons pu faire. Il était flagrant qu'il y avait une demande importante notamment sur la tranche d'âge de 0 à 4 ans. La gymnastique permet aux enfants de développer le sens de l'équilibre, la coordination des mouvements, la souplesse, la force et de la confiance en soi. Les enfants peuvent commencer la baby gym dès l'âge de 18 mois et ce jusqu'à 4 ans.

Comment se passent ces cours ?

M.J : Les cours de baby gym sont des cours mixtes où les enfants sont regroupés par tranche d'âge. La participation d'un parent est requise pour les tous petits. Des activités ludiques et des circuits sont proposés avec de l'équipement de gymnastique adapté pour les jeunes enfants. À ce jour nous avons une quarantaine de pré-inscriptions.

Que pensez vous de la nouvelle salle ?

M.J : La nouvelle salle correspond idéalement à ce type d'activité grâce à ses couleurs, à la luminosité. Elle est calibrée pour des cours d'environ 15 enfants. La mairie nous prête la salle le samedi matin. De notre côté, nous avons fait l'acquisition de matériel spécifique pour la babygym, telle qu'une grande poutre en mousse, un tunnel, des cubes et autres formes en mousse qui sont modulables. Des cerceaux et ballons viennent compléter pour permettre d'autres ateliers. Nous prêtons ce matériel à l'école pour que les institutrices puissent l'utiliser durant la semaine.

RECENSEMENT DE LA POPULATION

Le recensement est très important pour notre commune, il est simple et sûr. Le travail de recensement commencera le 18 janvier prochain.



Mme Cécile VERGEZ ou Mme Laura TIRONI, nos agents recenseurs se présenteront prochainement chez vous. Elle vous demanderont de répondre à l'enquête sous quelques jours et vous proposeront de le faire sur internet. Si vous ne pouvez pas répondre par internet, vous pourrez toutefois utiliser des questionnaires papier que votre agent recenseur viendra récupérer.

Nous vous demandons de leur réserver le meilleur accueil et vous remercions par avance de votre participation.

À QUOI SERT LE RECENSEMENT ?

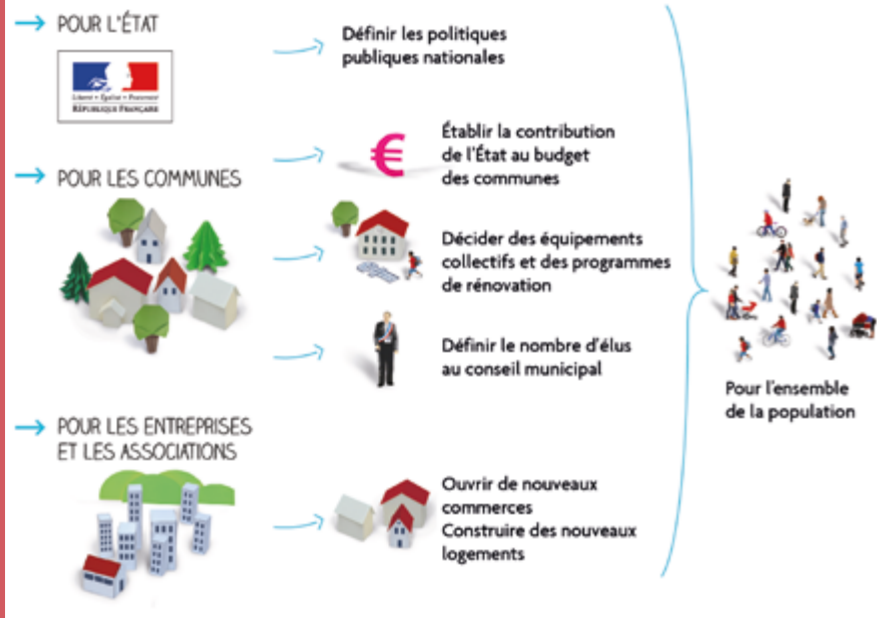

Toutes les informations sur notre recensement sur : www.saintmichel-de-rieufret.fr

Contacts

MAIRIE

05 56 62 52 25

lun., mar., mer., jeu. et ven.
de 9h à 12h30 et 16h à 18h

NUMEROS D'URGENCE :

SAMU : 15

Pompiers : 18

Police ou Gendarmerie : 17

Urgences sociales : 115

Centre antipoison :

05 56 96 40 80

ADMINISTRATIONS :

Sous-Préfecture de Langon :

05 56 90 60 60

Trésorerie de Cadillac :

05 56 62 35 01

Agence Postale de Podensac :

36 31

C.D.C. de Podensac :

05 56 76 38 00

Médiathèque : 05 56 76 38 01

Point Information Jeunesse :

05 56 27 02 59

ML2R : 05 57 98 02 98

DÉPANNAGES :

Edf : 0810 333 033

Lyonnaise des Eaux :

0810 130 120

Carnet

Naissances :

• **Joy, Anna, Bella ERAUD**
née le 28 août 2017

• **Inaya, Nathalya, Isabella BIREM**
née le 3 décembre 2017

• **Tylio, Liam MARTINEZ ZAGO**
né le 4 décembre 2017

• **Isayia, Leyia MARTINEZ ZAGO**
née le 4 décembre 2017

Mariages :

• **Séverine Colombe Karine LECORNU**
et **Kamal BOUBRAM** le 8 juillet 2017

• **Véronique SUBERVIE** et **Patrick**
André BUTON le 16 septembre 2017

Directeur de la publication : Marc Gauthier

Comité de rédaction : commission de
communication

Conception graphique : Flaryx007
Imprimé sur papier PEFC issu
de forêts gérées durablement



Saint-Michel
de Rieufret

Portrait

RENCONTRE AVEC RICHARD MAIRE



On l'a suivi le 19 décembre dernier sur France 5 dans *Patagonie : l'île oubliée*, le film d'une expédition scientifique dans des conditions extrêmes, on l'avait rencontré auparavant lors d'une conférence à la salle des fêtes du village : il nous décrivait les risques auxquels notre sous-sol est exposé. Mais qui est notre concitoyen Richard Maire ? Géographe, géologue et spéléologue, directeur de recherches au CNRS, spécialiste des sols calcaires, ce chercheur a toujours alterné le travail de laboratoire, les publications et les expéditions sur le terrain. Richard Maire est né en 1947 à Alger. Son grand-père, René Maire, membre de l'Académie des sciences, l'un des grands botanistes du XX^e siècle, y avait une chaire à l'université. En 1952, sa famille se réinstalle

à Annemasse. À la fin de ses études à Nice, il rejoint le CNRS d'Aix en Provence avant d'être recruté par le Ceget (Centre de géographie tropicale) de Bordeaux en 1990, l'année de sa thèse d'Etat consacrée aux Karsts de haute-montagne. Il habite d'abord à Haux, avant de s'installer à Saint-Michel en 1992. Aujourd'hui chercheur émérite, il continue de participer à des expéditions. Et face aux défis de ce qu'il appelle la fabrique de l'imposture de la nouvelle économie mondiale, il intervient maintenant par des conférences. Car il considère que la diffusion du savoir est la responsabilité des scientifiques et participe à la reconquête d'une véritable démocratie, où l'échelon local doit aussi jouer son rôle.

Agenda municipal et associatif

Samedi 20 janvier vœux du Maire

TENNIS CLUB DU RIEUFRET

Samedi 20 janvier vœux du président
suivi de la traditionnelle galette des rois.

Samedi 27 janvier sortie des enfants de l'école de tennis aux petits As à Tarbes.

Tous les samedis du mois de janvier :

rencontres par équipes pour les catégories 9 ans et 11/12ans.

Tous les dimanches du mois de janvier :

rencontres par équipes séniors

Du 16 au 18 mars sortie ski à Saint Lary-Soulan.

Dimanche 25 mars Tournoi Galaxie vert
pour les enfants de 10 ans.

G1000KDANSE

Reprise des cours à partir du 8 janvier

Samedi 13 janvier Début des cours de Babygym (cf article page 3)

QI GONG DU RIEUFRET

À compter du mardi 9 janvier tous les mardis à 15h30 cours de chinois
salle des fêtes - 10 € la séance
tous les jeudis à 17h30 et 19h cours de Qi Gong salle des fêtes



Like

Aimez la page et suivez l'actualité de notre village sur www.facebook.com/saintmichelderieufret